朝鮮日報
第二夕刊
十八日(月)
本紙朝夕刊十二面

翼城一帶에進出敵 二萬을到處서殲滅

湖北漢水戰線에潛入敵도擊退

冬季攻勢挫折

【太原十七日發同盟】無謀하게도 翼城縣東方山地에 進出하여 冬季攻勢를 企圖한 陳賡麾下第十四軍及、第十五軍 約二萬을殲滅하려고 十五日突然 敵의機先을 制하여 猛攻을開始한 我吉木 池田 有富 西岡 龍澤 石川 寶瀬 小沼各部隊는 正面의敵을 擊碎하고 怒濤의 進擊을續行하고잇다 敵은 我猛擊에 氣力을일흔 形態로 無慘하게도到處에서 冬季攻勢의 夢을 깨닷고잇다 即 隆化鎭南方에의上交村 西白駒 中石門附近에 進出한 我吉木 池田 有富三部隊는 十六日早朝 同地西方地區의敵에 猛然攻擊을 開始 正午에는 隆化鎭 南南西十키로의 石邱坂頭上東西의線에 進出한後이어서 [illegible] 力攻中이며 西岡快速部隊도 正面의敵을 擊破 敵의背後를 衝하고 龍澤部隊는 鐵嶺崗으로부터 河王村에 向하여 猛進하고 石川部隊는永樂村으로부터 疾風과가치 南下하여 十六日正午에는 安澤村南方高地線의 敵을 또 大交鎭에 進出한 寶瀬部隊도 同時刻頃曾庄西北方地區의 敵을 各各攻擊 敵陣을 殲滅하고잇다 小沼部隊는 絳縣東北方 七키로 新村에 進出 敵의退路를 遮斷 그殲滅을 期하고잇다 一方 陸鷲山口部隊一部는 空中으로부터 冬季攻勢를爆碎하려고 地上部隊에協力하여 河王村、里永村附近의敵을爆擊 絕大한戰果를 거두엇다

【應城十七日發同盟】我部隊는數日來漢水戰線에서 冬季作戰을奉諾하면서 潛入해온敵을邀擊 到處에서이를 擊退하고잇다 即柴田部隊는 十四日午後三時 安陸北方地區에서 敵三十八、二十九、百三十二、百八十、百九十一、三十九各師에屬하는 潛入部隊를大洪山脈西麓地區에서 徹底的으로擊破 十七日이를 北方地區로潰走시키고 이어서敗敵을 急追하여 果敢한追擊戰을 續行하고잇다 또北村立花兩部隊는 藕口鎭天文의線에서第六十三、第百一、第四十一、第四十四、第十二各師에屬하는 敵大部隊를 또村井部隊는 宋家鋪附近에서 新編第四軍第五十六師를 各各捕捉包圍하여十六日朝來 殲滅戰을 展開하고잇다 漢水戰線에 出擊해온 敵은 모두第五戰區의 李宗仁軍으로 압서 襄東會戰及 漢水作戰에서 潰滅을받은 部隊이다 督戰隊에못이겨 不得已 漢水戰線에出擊한것으로 戰意는 極히低調하여 多數捕虜投降者를 내고잇다 十七日正午까지에 判明된主要戰果는 敵遺棄死體 九百四十、鹵獲品 機關銃十五이다

中南支各地爆擊

【○○基地十七日發同盟】陸軍航空部隊森玉部隊의是松大尉 河村大尉가 指揮하는兩爆擊隊는 十七日早朝부터 漢水沿岸多寶灣方面에出動、移動中의 敵에 對하여猛爆을加하여 數回나 爆擊을 敢行 甚大한 損害를주엇다 更히今西部隊、横田編隊長이 指揮하는 ○○機는 이날同日京漢線確山(信陽北方七十五키로)附近에서 敵集團을 捕捉 爆擊을 敢行 [illegible] 또竹下大尉指揮의 爆擊隊는 安徽省靑陽(安慶東方百五十키로)의 敵司令部에 必中彈을 퍼부어 이를粉碎하고 更히 城外에 集結中의 敵集團에 猛爆을 加하여甚大한 損害를주엇다

重慶側意向打診次 共黨、秦을派遣

【香港十七日發同盟】重慶來電의確實한消息에依하면 中國共產黨中央當局은 지난十月初 重慶派在同黨領袖들이 一齊히 延安으로撤退한以來 蔣介石의 再三要請에도 不拘하고 代表派遣까지도 拒絕하여오든바 十五日突然秦邦憲을 重慶에派遣하여와다 右는 延安의 共產黨政府가 孫科의要請에應하여 共產黨側의 對國民黨各種要求를 孫科를 通하여 提出하는同時에 國共關係調整에關하여 重慶側을 打診할目的이라고 解釋되고잇다

日印通商一時中止

【뉴·델리十八日發同盟】十一月旬以來 交涉中인 日印第三次會商은 印度側 代表 차·아로롤어드 中央議入院長이 旅行中이므로 明年一月까지 一時交涉을 中止하기로되엇다 그리고 日本側代表는 來二十八日頃 뉴·델리市로부터 [illegible]市로 갈터이다

問題의山陽丸積荷 英臨檢結果合法으로容認

【倫敦十七日發同盟】英國政府當局은 山陽丸積荷를 檢査한結果 問題의 積荷는 [illegible]

副議長選擧엔 中島派를支援 民政黨의協調的態度

衆院副議長候補에 中島派의東鄕、田子兩氏

【東京電話同盟】金光庸夫氏의拓相就任에伴한 衆議院 副議長後任에關하여는 來二十二日 議會召集日劈頭에 選擧를擧行 政友會로부터 從來副議長을 내여온 前例로보아 今回도 當然히政友會에서 [illegible]

【東京電話同盟】民政黨은 第七十五議會에 臨함에當하여 오는二十二日 午後一時부터 本部에서 議員總會를열고 院內役員을決定하여 陣容을 [illegible] 로 討議會에는 特히愼重을期하여 小川總務 內組幹事長 前田政調會長 三氏間에서 그根本方針을討究하고잇다 大體로一、事變處理에 關하여는 [illegible]

辭令

(十四日發令) 總督府中樞院副議長子爵 閔丙奭

本社參觀(十八日)

人事·集會

蘇의"一定條件"檢討後 對蘇方針再協議

外省、東鄕大使의公電을苦待

漁業問題

【東京電話同盟】蘇聯外務人民委員모로토프氏는 我東鄕大使에對하여 一定條件下에 長期에亘하여 漁業條約을締結할 意思가잇는旨를 通告해왓다는 報道에對하여 帝國外務省에서는 아직東鄕大使의 公式報告가 오지안햇스므로 一定條件이란 무엇인지 알수업서 오로지報告到着을鶴首苦待하고잇다 엽서 漁業條約交涉을 東京에서 開始하자고 다시 스메라닌大使를 招致하고 업서 十一月二十八日野村外相은 바잇섯는데 其後何等의 回答이 帝國政府의 見解를率直히開陳한 [illegible]

米海軍兵員大增强

【華盛頓十六日發同盟】米國海軍省은現下의 國際情勢에即應 海軍充實에 全力하고잇는바 十六日確實한側으로부터의 情報에依하면 現在合衆國海軍兵員數는 就役中의 米國海軍艦艇에 必要한兵員의 八十五%에 達하엿에不過한現狀에 鑑하여 이를一擧에十七萬六百名으로 增員하여戰時編成에依한全就役艦艇에 配屬키로決定하고 이에伴한 豫算을來議會에提出케되엇다 이가치되어 米國海軍은 [illegible] 二萬八千名의海兵隊를 [illegible] 增强키로되엇다고 傳한다

加藤公使上海에

【北京十八日發同盟】北上中이던 加藤外務公使는 十七日天津觀察을 마치고 十八日午後四時至急南京經由上海로 向하엿다 그런데 注目되던 同公使와 죤손米大使와의 會見은 結局實現되지못하엿다

◇…樋口司令官 工部局을訪問 工部局義勇隊를閱兵…◇

皇太后陛下 多摩陵御參拜

【東京電話同盟】皇太后陛下께옵서는 二十五日大正天皇御例祭를 압두시고 十八日多摩陵에 御參拜하옵신다 맑게개인 이날 陛下께옵서는 淸楚하옵신 御洋裝을입으옵시고 竹屋典侍御陪乘、大谷大夫以下 側近奉仕를 隨行케하옵시고 略式自動車鹵簿로 午前十時半大宮御所御出門 同十時四十五分原宿驛御發車 御召列車로 同十一時四十五分 東淺川驛御着車 多摩陵에行啓 金田諸陵頭 御先導로御拜所에 御參進 暫時御拜禮하옵서다 다음御休所에서 御少憩後 午後零時五十分 同所御發 同零時五十五分 東淺川驛御發車 同一時五十五分 原宿驛御着車 御機嫌麗하옵시게 大宮御所에 還啓하옵서다

幣帛下賜 故小山檢事正에

至嚴하옵신側에서는 故滿洲地方法院檢事正小山正牛氏 卒去葬送에際하여 十二月十六日 幣帛을下賜하옵서다

三笠宮殿下 陸大御登校

【習志野電話同盟】三笠宮殿下께서는 騎兵第十五聯隊에 御勤務 御軍務에 御精勵하옵서는바 다시 御研鑽을 차오시기爲하사 陸大御入學 十八日午前九時 御登校하옵서다 이날殿下께서는 午前七時津田沼町 大久保假御殿을自動車로御發 御上京하신바 伊能警察部長을 爲始官民多數가 殿下를奉送하엿다

芬軍各地서反擊 蘇聯側死傷十四萬餘(開戰以來)

【암스텔담十七日發同盟】十七日 헬싱키로부터 當地에達한 情報에依하면 蘇芬國境戰線 各地에서의 芬蘭軍의 反擊은 豫想外로成功하고잇는 模樣으로 開戰以來蘇聯軍戰死者는 十萬에達하고 負傷及凍傷患者는 四萬 戰車 破壞數는 百七十六台에達하엿다고한다 芬蘭軍도 亦是緊張의連續에 多少疲勞의 비츨보이고잇다 蘇聯軍은 損害가甚大함을 介意치안코 新銳軍의增援에依하여 敵의疲勞한틈을타서 一擧에優位를 占하려는 모양으로 近近大會戰의 展開가 豫想된다

蘇聯軍戰況發表

【莫斯科十七日發同盟】레닌그라드軍管區司令部發表 十七日의蘇聯軍進出狀況은 如左하다
一、무르만스크方面에서 南方의道路 蘇芬國境으로부터 七十五키로地點에 前進하엿다
一、우프라方面、크루스市를占領하고 國境으로부터 百三十二新地點에進出하엿다

芬蘭軍戰況發表

【헬싱키十七日發同盟】芬蘭軍司令部發表 芬蘭軍은 十六、十七兩日카렐리아地峽에서 蘇聯軍탱크三十臺를 破壞하엿다 스와른河를渡河하려는 蘇聯軍은 我軍의反擊에依하여 其中 一個部隊는 甚大한 損害를 밧고 退却하엿다 一方 코라야르비戰線에서도 激戰을 反復한結果 我軍은 얼마 進擊할수 잇섯다 北部페차모戰線에서도 芬蘭軍의 活躍이잇섯는데 芬蘭軍도 亦活潑한 活躍을하여 蘇聯軍에 多數를 爆擊 多大한 戰果를 거두엇다

英船舶의被害 依然甚大

【伯林十七日發同盟】獨逸側이發表한統計에依하면 十二月의第二週에 英國領海中에서 沈沒된船數及 噸數는如左하다
總隻數 三十二隻 總噸數 十萬五千三百二十四噸(其中英船二十五隻、九萬七千噸)
其他英國側에서는 三隻計四千八百五噸의 驅逐艦의沈沒을認定하고잇서 十二月第一、二週中에沈沒된英船舶의總噸數는 二十四萬에達하다

決死隊로自爆! 슈號와의悲壯한訣別情況

【몬테비데오十七日發同盟】獨逸軍艦그라프·슈페號의 自爆은事前에決意되어 슈페號艦長한스랑그스돌프大佐는 出港에압서 乘組員中의老年者及 既婚者를 獨逸油槽船타코마號에 移乘케하고 血氣있는 決死隊를 테리고艦內에남어잇섯다한다 슈페號는 港外로 나오자 곳 三回의 轟然한爆音과함께 自爆하엿는데 第一回의 爆發事件은 十七日午後七時二十八分(既報午後七時二十五分은誤報)이다 第三回째의 爆發이 일어나자 슈페號의 艦體는 어옥고 海中에 沒하고 하켄크로이츠의 나치스旗만이 翻翻하고잇섯다 슈페號에남은決死隊는 自爆準備를 完了하자 곳救命艇을 내리어 一同無事하게移乘하여 타코마號救援船에 右手에沈沒하는 愛艦에向하여 直立不動의 姿勢로訣別을告하고 [illegible]

獨政府自沈公表

【伯林十八日發同盟】그라프·슈페號의 自沈에關하여 獨政府는 十八日曉 DNB通信社를通하여如左한 簡單한 声明을 發表하엿다
戰艦그라프·슈페號의 再航海에 必要한 修理時間延長은 드디어 우루과이政府에게 拒否되엇다 事情이 이가치되엇스므로 슈페號艦長은 드디어同艦을 우루과이領海外에서 爆破自沈키로 決定하엿다

슈號艦歷

【東京電話同盟】死의 封鎖網에突進하여 드디어 悲壯한 自爆을한 슈페號는 獨逸海軍이 벨사이유條約의 桎梏에 對抗하여 全獨逸의智能을모아 建造한 一萬噸級袖珍戰艦三隻中 最新銳艦이다 벨사이유條約으로獨逸海軍의主力艦數를 一萬噸以下로 制限한 聯合國側은 現在의科學으로서는 一萬噸에制限되어서는强力主力艦이 實現될줄은생각지도못하엿다 一九三三年末도이칠란트號가 竣工하엿슬때 全世界는 科學獨逸의 威力에 새삼스리驚倒하여 獨逸海軍의 將來에 對한 脅威를 느끼고잇섯다 이어서 三十三年姊妹艦아드미랄·쉐어號가 竣工되고 뒤이어 最新裝備를 가춘同艦의 슈페號가 完成되엇다 [illegible] 三四年 六月 이엇다 同艦은 一九一四年十二月 포크란드島海戰時에 英艦隊에依하여 旗艦과함께 [illegible]

米海軍에서 海底로사라진 獨逸

米海軍에서 海底로사라진 獨逸艦隊司令官 그라프·슈페提督의 記念하기위하여 命名한 戰艦을 마치엇든것이 [illegible]
▲噸數 一〇、〇〇〇噸
▲艦長 五九三呎
▲幅員 七〇呎五分四
▲速力 二六節
▲備砲 一一吋砲六門 五、九吋砲八門 四、一吋砲六門其他一
▲水雷發射管(二一吋)八門
▲機械 디젤機關八基 飛行機一、
二〇〇噸
▲航續距離 一〇、〇〇〇浬

슈號艦長生存

【몬테비데오十七日發同盟】自沈한 그라프·슈페號의 艦長랑그스돌프大佐의 生死는 [illegible]

劇的自爆場面 米,放送局實況放送

【紐育十八日發同盟】그라프슈페號의 [illegible]

이總統이命令? 슈號自爆動機

【몬테비데오十七日發同盟】그라프·슈페號가 壯烈한自沈을遂行한것은 獨逸人의勿論 우루과이市民及英佛兩國關係者의 [illegible]

英艦側損害莫大 死傷者八十四名

【倫敦十七日發同盟】英國海軍省에서는 十七日 우루과이近海의 海戰에서 損傷을받은 巡洋艦 엑크세타號 [illegible]

死者 士官 五名 水兵 五十六名
負傷者 士官 三名 水兵 二十名

英機五臺가監視

【몬테비데오十七日發同盟】그라프슈페號의 壯烈한 自爆光景은 海岸으로부터도 똑똑히 보혓는데 港外에서 出港을 거대리던 英海軍封鎖線에서는 [illegible]

八面鋒

◇港을 나오다가 自爆沈沒。
◇碇泊時間이 지나면 抑留、나와 차우자니 彈弱이 不同、英艦에게 擊沈하켓스니까겟지。
◇英獨戰爭에 엇서서의 最初의悲壯한 뉴스。
◇못숭킨다 首相의 曖昧 [illegible]
◇英佛의 [illegible]

新世紀 新年豪華版紹介!
나의前進目標 ★呂運亨 ★李光洙
男女俳優探點錄
新春座談會 現代女性의結婚設計圖
☆小說 눈은窈窕 春園 李光洙
☆小說 車안의風俗 蔡萬植
●定價四十錢
發行所 新世紀社

懸賞尋人廣告
現住所 咸北鏡城郡漁郞面漁大津港
朱古粉(일명 곱단) 年齡廿五歲
右女子의居處를가리처주시는분에게 貳百圓謝禮金을드리겟습니다
咸北漁大津港 坂口商店內 梁性淑
朝光·女性·少年發賣!

學生募集 舊名 滿洲自動車學校 改稱 滿洲自動車專門學院
滿洲國公認
每月一日新學期開始
奉天商埠十一緯路五五 電話(二)二九四四番

民生部大臣認可
奉天工業學院生徒募集

無電技士受驗準備講習
京城府蓬萊町一ノ八三 朝鮮無線工學講習會

中古樂器 高價買入
京城明治町

鎭咳藥의欠點을…除去한
安全良效의鎭咳劑
베루마시 セキ止め ベルマシン
主效 感冒咳、喘息、百日咳、氣管支炎、咳嗽、肺炎、肺結核의咳、其他一般담기침
各藥店에有함

人文評論
新年特大號 (特價·60)
現代小說研究(二) 崔載瑞
日本農民文學의動向·林和
內鮮一體의文化的理念·印貞植
現代美의特性·高裕燮
現代의美의書
亞米利加小說의動向 M·월드만
作家選 墓地로가는길·토마스·만
創作 봄 딸과 아들과·兪鎭午 展望·李無影 白鐵
戲曲 斷層 金永壽
世界大戰의勃發
發行所 人文社

コノパリン 고노빠린
化學治淋內服特効劑
￥3·00 7·00 11·00

チムツール 지무쓰-루
百日咳·感冒咳·喘息
￥3·00 5·00

蔘茸精
高速度補血强精劑

旱害救濟事業費 要求全額通過確實 【七千萬圓】

明年부터土木事業을起工, 間接救濟

일직이 보지못하던 남조선일대의 한해(旱害)이재민을 구제하기 위하여 총독부에서는 구제사업비예산으로 칠천만원을 계상하여 대장성(大藏省)당국에 요구하였든바 대개요구한 전액이 그대로 통과되게되었다

이칠천만원중에서 사천만원은 제이예비금에서 채임지출하기로 대장성에서 승낙되었스므로 십구일각의(閣議)에서 정식결정하기로되었고 또나머지 삼천만원은 명년도 일반예산에 계상하여도 이미대장성의 승인을얻엇스므로 의회에 통과될것은 의심업는 사실이다 참담한 재해에서 부흥의길을 찾으라고허덕이는 수백만재민을 위하여 이와가치 방대한 예산이 통과된것은 총독부마지하는 조선을위하여 실로반가운소식이다

이예산은 이미보도한바와 가치 근로보국의 정신을함양하는 의미에서는 한푼도 솟지안코각종토목사업을 대대적으로 실시하여 간접구제하기로되었다

"江原道쌀"三萬石" 京城에入荷決定

道當局求米運動奏效

강원도쌀삼만석이 금명간서울로들어온다 즉십칠일 강원도청으로부터 경기도청에 들어온 통보를보면 총독부로 부터의 지시에따라 철원(鐵原)과 평강(平康)에있는현미와 백미등 삼만석을 경기도에 반출하기로 결정하였다는것이데 이전보를 받은경기도에서는 이날 오후이(李)산업부장이 철도국에가서 화차배당에관하여 협의를하게되었다 따라서 화차가 가는대로 삼만석의 쌀이 서울로 들어와 곳일반 가정에 떠지게되었다

混賣雜穀不足

京城府求得에努力

경성부에서는 쌀을애끼기위하여 지난일일부터 부내십칠개소의 공사설시장에 대하여 쌀한되에 보리두홉식을석겨서 팔라는명령을 내리는 한편전표에 의해서 부권업과에서 직접소매상에게 배급하여 오던 소위배급미(配給米)에대해서도 배급시에미리 보리두홉식을 부처서내여주기로되었스나 쌀을인천(仁川)에 [illegible] 수차교섭해서 삼천석을 새로어덧스나 보리가 요즘에는쌀에못하지안케 귀해진대문에 이것을구하기가업서서 새로운 곤경에빠지게되었다 그래서 부권업과에서는잡곡전도 거정이러니와 보리를 도리도생각해야 되겟다고 밤곰매목(麥木)과장을 비롯해서 각방면에 보리구하기에노력중이다

歸省列車利用 各學校에注意

學務局, 管下에通牒

겨울방학에 고향으로 돌아가는 학생들때문에 철도국에서는 귀성열차(歸省列車)를 운전하는데 학무국에서는 십칠일 경기도지사, 각관사립대학전문학교장에게

◀어쩔수업는 사정이업는한 귀성열차를 탈일

◀귀성열차이외에는 낫차를탈일

◀귀성열차를 운전하는날에는 고향가는학생은 다른정기열차는 태우지안는일도잇다

◀釜山方面─京城發二十三日午後八時 釜山着翌日午前八時五分

◀裡里方面─京城發 二十四日午後八時 裡里着 翌日午前四時二十分

◀平壤方面─京城發 二十三日午後八時五五分 平壤着翌日午前五時一五分

◀咸興方面─京城發 二十三日午後九時四五分 咸興着翌日午前八時一五分

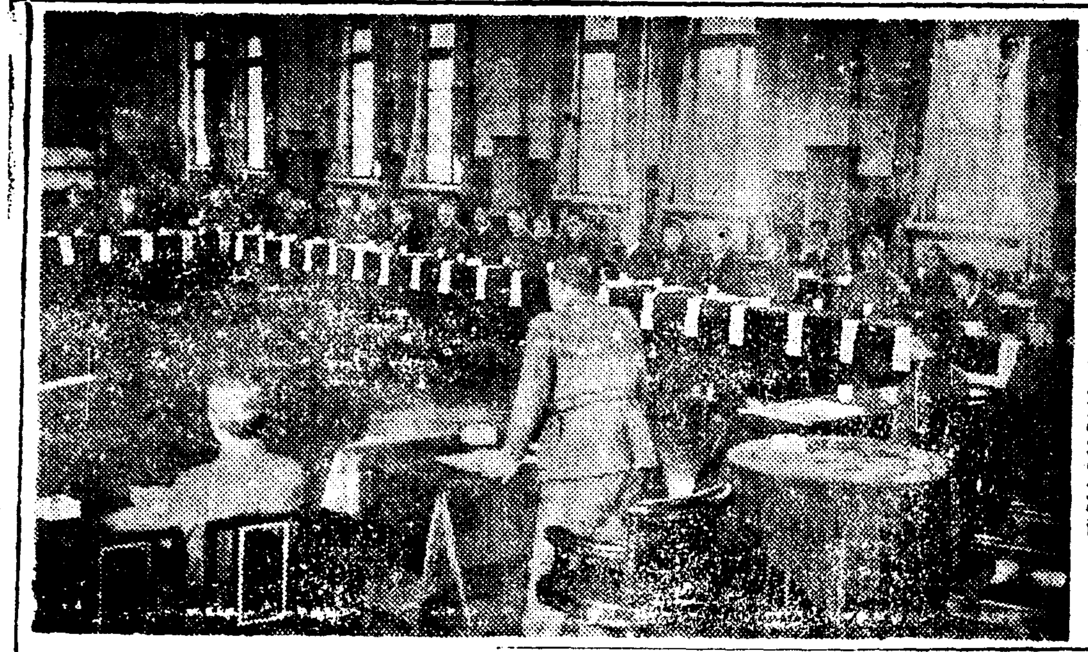

鴨江完全結氷

압록강은 이십일동안의 혹한으로말미암아 상류압록강남도판내로는영하 이십도까지 기온이내려 련일부의 급류(急流)를 제하고는대개 전면적으로 결빙하였다 평안북도판내에도 초산서(楚山署)판내가튼데는 거의결빙되어 대안파의 방상마차 통행이가능하게되었다

獨豪華船

부레멘號生還記

【부레-멘十七日同盟】 전세계의시청을모으고 뉴욕을탈출하여 영국해군의경계선을 돌파하고 무사히 조국에돌아온 독일호화선부레-멘호의선장 아-렌스씨는 십칠일 선전성에서의 국기자단파회견하고 부레-멘호가돌아오기까지의 고심담을발하였는데 그선장은 북독일로이드회사에 들어간이래 사십년동안이나 근속한 육십여세의늙은선장이나 젊은사람들보다도 나은원기로써 다음과가치말하였다

부레-멘호는 독일과 파란이개전할위기에 처하였던 팔월이십팔일 뉴욕에입항하였는데 형세가 점점좃치안하여오므로 선객을 전부거절하고 이십구일아침 일찍기 항구를나와 독일로향하기로하였는데 미국관헌이 무기탄약의 유무를 점검한다고하면서 출항을 늦추어서 배안의 대수색을 시작하여 가혹한 취조를 받었다 영국과독일사이에 언제 영국군함에게 변을당할는지알수업스므로 삼십일에드디어 출발하였는데 항구밧게는영국군함의 혹이 잇섯스나 우리는이를피해서 시속이십오마일의 속도로 북쪽을향하여 도망했다 구원일행영국의 선전으로말미암아 아메리카에기항하는것도 위험하고 또대서양에는 부레-멘과가튼 큰배가 입항할만한 항구가 업스므로 북빙양의 물만스크가 목적인것을 생각하고 곳 그곳으로 향하여 전속력을 내는데 그곳에 도착하기는 뉴욕을떠난후 십일째되던날이며 그항구에서는 소채기타식량이적을뿐아니라 물이조치못하므로 곤란하엿스나 소련정부가 곳 레-닌그라드로부터 위원을파견해서 여러가지로만흔 편의를보아주엇다 이기치거의 석달동안을 그항구에 정박하고잇섯는데 안개가만코 기후가조치못함뿐아니라 해저(海底)의 조치못한조건대문에 닷줄이썩을염려가 잇스므로 밤을타서 그항구를출하여 독일항선의 보호아래에 십이월 무사히 부레-멘에돌아왓는데 승조원일백이십사명도 모두원기가왕성하다

中等試驗의"尺度"

道內男女中等學校長會議開催

實施方針을說明, 協議

경기도에서는 저간 총독부에서지시한 중등학교입학시험요항에 관하여 의론하려고 십팔일 오전열시부터 도청제일회의실에서 도내남녀중등학교 교장회의를 열고 신곡(新谷)내무부장과 학무과장등 도내각중등학교장 이십여명이 참석하여 협의하였는데 회의가 시작되자 학무과장으로부터 구체적실시방법에대한 협의와 국어시험의 문제내는방침과 소견표에대한사정방침 입학수속에관한것등을 협의하였다 (사진은 회의광경)

既設線尊重의 複線工事要望

京義線石岩驛前住民陳情

철도국에서는 명년도부터 삼개년계획으로 평양안주사이에 복선철도를깔게되었는데 경의선석암(石岩)역으로부터 멀지안흔평원군영유(平原郡永柔)방면주민들이 이번기회에 자기들지방으로 철도가지나가게하여달라고 지난번에철도국에 진정한일이잇섯다 이에대하여 기설선인석암역전주민김상원(金相元)홍도간(洪道干)한봉근(韓奉根)씨등세명은 주민사백여명을대표하여 십칠일철도국에 차저가서 만약영유지방주민들의 요망대로 영유를 경유 숙천(肅川)에이르는노선을 골처깔게되면 그중간기설역인 석암과 어파(漁坡)두지방은 쇠패하게되어 주민들의 생업이 곤란하게될 염려가잇다고 간곡한 사정을드려진정하고 장차깔게될 복선도현재의 선로를따라서 깔며기설선은 변경하지안토록 하여달라고진정하였다 철도당국에서는 방금측량자를보내어 측량하고잇는터이나측량은 여러가지갈래로하는것이므로 그것을보고 그다지염려할것이 못된다고 대답하였다

"純情의"陪審隊"아페 斷罪밧는金青年

小說家韓雪野氏令孃을刺傷한愛慾脫線事件

最終審事實審理에殺到한女學生傍聽部隊

짝사랑에취하여 편지를 면번인가보내도 회답지안는다고 상대여자를 칼로찔러 아름다운학생을가진가정에 큰충동을주엇든사건─ 함흥(咸興)사는 문단의중진작가

한설야(韓雪野)씨의딸 이화전문(梨花專門)학생 한혜손(韓惠孫)(二〇)양을찔럿든 그곳어느군수의 아들 함흥부황금정(黃金町)일백삼십일번지 김교철(金教喆)(二三)에관한살인미수 피고사건의 최종심판은 이해도저물어가는 십팔일오전함흥지원에서 열리엇다 사건은 일심에서는 살인미수죄로 [illegible] 판결이잇섯든것을 피고는 살해할동의업섯든것 이라는 주장을하여 복심에공소하였든바 복심공판에서는 피고의주장대로 단순한상해죄(傷害罪)로 징역일년에처해섯든데 검사로부터 상해로인정함은 부당하다고 상고하여 마츰내고등법원에서도 다시금이날 사실심리를 하게되었든것이다 사건이 청춘남녀로 한편은둘도업는귀여운『사랑』에얼킨 [illegible] 자란아가씨들을가진 부형으로도사건의내용에 주목하는바 만치나와 직접관계가될 청년 남녀학생들의 주목도 큰바있서 이날 공판정에는 아츰부터 방청객이 몰려드러 혼잡을 이루운중 특히 전문학교학생이 만코 또 시내배화(培花)고등녀학교에서는 한녀의 동창이 선생의 인솔하에 가득히 들어안저 [illegible] 한층 더긴장한법정을 [illegible] 다기보다 청춘남녀의 순정미혜 심판을 밧는격이엇다 오전열한시십분 초단원의 법정에 회색바지저고리를입은 피고가들어와 자리에안즈며 용수를벗스니 오래동안 철창속에잇던 피고의해말쑥한얼굴에는 신경질의표정이 그대로 나타나는 용서거리는 방청석을 잠간흘기는 보는주간 자기동창가튼 젊은전문학교학생이며 또 젊은여학생들의 시선이 일제히자기에게모히는것을보자 얼굴은 밝아케홍분되는 눈치이다 동경산본 장곡부(長谷部)재판장과 천명(千楯)검사등법관일동이 착석하여 심리에들어가 재판장으로부터 사건경과에대하여 그때칼로찔은것은 결코 죽이려는 생각으로한것은 아닌가 그여자를 여러번보고 사랑하고시픈 생각에 편지를보내엇으나 회답이 안오고 여러차례편지를 보내는데 응당사람을 바더수리라고 생각햇더니 한번도답장이업기에 한번이라도 해수리라고 생각하고잇던차에 행길에서만나 칼을내들어보앗든것입니다

『살해할의사는 천만업섯다고 구변명하엿다 재판장은 범행을 하게된경과 짝사랑을 하게된경과등을 자세히 물은후

지금은 피해자에 대하여 떠케생각하나

고맙으니 피고는 대단이 송구한듯이

피해자에게 대해서도 대단히미안하고 또그가정에 대해서는 미안하고 세상에대하기도 송구하게생각합니다

곳잘출하여 심리를 끗냇다 검사는역시 일심판결을 지지하여피고는 범행당시 살해할 의사가잇섯다고 살인미수죄로 일심판결대로 징역오년을 구형하였다 그리고 피고가잇서 두시반페정했다 판결은 오는이십일일이다 (사진은 만원된방청석의여학생들)

陸海軍御指定 バイゾール 最強消毒藥 石炭酸ノ8倍

物品量目一齊取締

歲暮鍾路署經警의活動

종로경찰서 경제계에서는 연말의혼잡이 중심한때에 부정상인이 발호할것을 막고저 십팔일부터 이십일까지 사흘동안관내각상점과 백화점, 시장등에대하여 물품양목(量目)일제취체를 시작하엿는데 취체결과는상당히 물품부족재량위반의 적발을 볼것으로 경제게의활동이 크게 기대된다

農山漁村振興會

【벽동(碧潼)】평북벽동군 당지군청내에서 농산어촌진흥회(農山漁村振興會)결성식을 거행하엿는데 조합장과 부조합장은 다음과갓다 組合長李斗煥 副組合長金涉

米穀雜穀公定價 違反者는嚴罰

賣惜買占도同樣措處

총독부에서는 최근의식량사정에 비추어 식량저축의 완벽을기하기위하여 미곡과 잡곡의공정가격을 결정하여 [illegible] 업수시키도록하고 위반자는 용서업시단압을가하기로 하엿다 불원간도에통첩을보내어 실행토록하였다 매석(賣惜) 매점(買占)에대하여서도 역시 엄중한조치를 강구하기로하엿다

經濟警察擴充計畫

大藏省關門에서挫折

警察官五百名增員만承認

총독부에서는 전시통제경제에 관한 법령이 강화됨에 따라경제경찰을 강화시키고자대장성(大藏省)에대하여 제이예비금지출요구로써 전조선에 일천오백명의경찰관을 증원하여 배치하는동시에 총독부내에 경제경찰과 평북, 평남, 경북, 경남, 전남, 전북, 함남 함북등 팔도에 대한 경제경찰과의 신설을요구중이던 이것이 대장성에 걸리어 [illegible] 회의이고 경제경찰관의 갑부가 필경시, 경부, 경부보등의인건비는 전면적으로 삭제되는동시에 도경제경찰과 신설가튼것은 생각도 못하는 정세라는것이다 그런데 현하조선의 물가정책 실시상황은 경찰진용이 박약하기때문에 이것을 엄수히보고잇는 처인 기타부당한폭리를 탐하는 간상배가 만흔 현상으로써 경제경찰관의증원이야말로 당면의긴급한 문제이므로 삼포경무국장(三浦警務局長)은 동경에 파견한 [illegible] 에게 강경한 요구를 하라고 전보를발하여 최소한도로증원경찰관만의증원을승인하도록노력하엿스나 아무런효과를 엇지못하고 오백명의 증원만 승인하여 결정하기로 되엇다는 회전이 십팔일아침에 총독부에 들어왓다

術醉한총각 술김에한짓

부내청엽정(青葉町)삼정목사십번지 모회사원 전원민삼(田原敏三)(二一)은 [illegible] 이르자 총각생각에 『여학생들이』 [illegible]

旱害救濟費로 作品을提供

畫家鄭鍾汝君特志

금년조선미술전람회에 양화를출품하여 특선의영예를 어든정종여(鄭鍾汝)씨는 지금대판부하북하내군매방이가하(下北河內郡)류방이가(柳方伊加賀)청운장(青雲莊)에서 계속하여 열심정진중인데 조선에한해에저욕히 동정을하고잇스나 돈이업기때문에 가지고잇는재조로 양화 네폭을 그려십칠일 염원학무국장(鹽原學務局長)에게 보내여 이것을팔아 한해지에보내달라고하여 감격시켯다

志願兵李君

陸軍工科에合格

작년전기(前期)훈련소를마친 지원병 이기동(李起東)(二〇)군은 그동안 [illegible] 에서 복무중 지난번에시행한 육군공과학교(陸軍工科學校)시험에 합격되엇다

種痘實施

鍾路署管內도

천연두가 함흥(咸興)으로부터 부내에 들어와 일반부민을 떨게하고잇스므로 종로경찰서위생계에서는 십구일부터 이십삼일까지 닷새동안에 관내요리점과 음식점 여관 기생권번 화양식조합원 전부에게 일제히 종두를 하기로되엇다

천연두가 무서운 병이란것은 누구나 잘하는바이나라 [illegible]

轢死傷二件

【江景】 십칠일오후두시오십분경에 대전으로부터 목포로가는 여객열차가 강경역을 떠나자마자 강경본정(本町)사십이번지에사는 [illegible] 권화진(權和鎭)씨가 뛰어나리다가 차에치어 중상을당하엿다 [illegible] 만수(萬水)화순(和順)사이를진행하던중 [illegible] 이 지나다가 차에치어 즉사하엿다 [illegible]

스포츠

玄海男兒에 堀口君再次挑戰

【東京電話】 [illegible] 堀口選手 [illegible] 明春一月 [illegible]

籠光俱樂部來壤

比律賓遠征의立敎籠球軍 (大阪支社發)

京大軍大勝

京大67 (3828…0)3 關學

ツカタニの手袋

十九日封切 家庭日記 前後篇共演大會
原作 吉屋信子 東京日日新聞に連載された吉屋信子女史の名作の映畫化!!
監督 清水宏
上原謙 佐分利信 桑野通子 高杉早苗 三宅邦子
テキサス人 ジョーン・ベネット主演 ランドフ・スカツト
南北戰爭の次に來るものは統一された巨大なアメリカの誕生だつた 然し此の大理想の陰にはまだ混亂と壓制が渦巻てゐる。
午前十一時開演
大陸劇場

三中井の食料品
差迫る暮の御挨拶に 最も適した……新鮮な 三中井特撰食料品揃
一階

ピアノ原價處分
獨逸製新品及中古品原價處分ス 六百圓ヨリ二千百圓マデ 御希望の方は御來訪又ハ御一報を乞フ
京城府貞洞町三三 京龍京中前下車
三務商會

(ロシノ式) 돈버는機械
五合의쌀이 八升의菓子가된다
(申請大募集中)
釜山府寶水町一丁目 城野製作所

安産のために ワカルシューム錠
母性愛의達成
大阪市西淀川區大仁東一丁目 和田卯助商店

洋服
生徒募集
寫眞印刷
페병·늑막염
朝報案內

外科·皮膚泌尿科
同仁醫院
醫學博士 鄭準謨
副院長 醫師 鄭萬謨
京城鍾路二丁目 東亞婦人商會越便
入院應談 X光線科

ハモンド ¥28.00
世界서最初의 寫眞機와雙眼鏡을 兼한萬能캐메라!
가다로구進呈
東京·神田·淡路町 望遠鏡 캐메라 ロトナ 丸德株式會社

各種ミシン
商工省推定 優良國産
特許コントロールミシン
實用的優良國産 アイデアルミシン
カタログ進呈 鮮滿各地ニ販賣店有
京城鍾路二丁目 楠商店 電光 二三九六

漢洋藥 藥種商講義錄
朝鮮藥業研究社

연주창(瀝巴腺結核) 毒球(멍어리)의辛苦는 「송머가안나는」 먹는藥의療法으로

탁한피를맑게하며 여러가지병독을없애고 신체를튼々이하기로유명한약은 해초정(海草精)이제일이다
ホルモン醫化學研究所

學藝

映畫一年報告書

監督·씨나리오離

李軒求

今年一年은 映畫製作으로서의 業績보다 『센스』 ── 昨年과 더불어 朝鮮映畫製作을 爲하기에 매우 貴重한 一年이다. 朝鮮映畫가 비로소 本格的으로 安定된 企業에 서서 正常的으로 生成될 수 잇다는 이런 點에서 보더라도 一段의 進步가 分明코 朝鮮映畫 … [illegible]

(暗) 반드시 잇서야할 朝鮮映畫人協會가 今年에 結成되엇다는 것은 映畫界의 機能을 圓滑히 하는데 絶對로 必要하다. 그러나 이 協會의 運用이란 것이 하나의 社交的 文化團體만으로 끈치바리지 말고 朝鮮映畫의 向上을 爲한 全般的 努力이 잇지 안하서는 안될 것이다. … [illegible]

(藝) … [illegible]

(機) … [illegible]

(作) … [illegible]

孫子講義

李昇圭(三)

虛實篇(四)

守而必固者는 守其所不攻也니라

其所守하고 善守者는 敵이 不知其所攻이니라

微乎微乎여 至於無形하며 神乎神乎여 至於無聲하나니 故로 能爲敵之司命이니라

進而不可禦者는 衝其虛也오 退而不可追者는 速而不可及也니라

故로 善攻者는 敵이 不知

… [illegible]

憂愁冬日

爐邊漫筆…(下)

李·泰·珏

… [illegible]

白書의 由來

▼…얼마前에 英國政府에서 發行한 이번 大戰關聯 英獨交涉에 關한 所謂 『白書』는 여러方面에 注目을 끌엇다 … [illegible]

▼…『白書』라고 하는 것은 … [illegible]

▼…一九一四年에 發行된 歐洲諸國의 公文書는 各各 … [illegible]

新書案內

▲東亞經濟에 關한 硏究 (昭和硏究會著) 本書는 政策硏究機關인 昭和硏究會의 東亞經濟 硏究會에서 多年間 討議硏究한 成果이다 … [illegible] (東京市神田區錦町 生活社 發行 三三六頁, 定價一圓六十四錢)

▲魔人 (探偵小說) 金來成著 發行所 京城府太平通一丁目六一 朝鮮日報社出版部 振替京城五八七六番 定價二圓 送料二十六錢

▲總動員 十二月號 發行所 京城府南米倉町九 國民精神總動員朝鮮聯盟 振替京城一一九九四番 定價一年五十錢

▲綠旗 十二月號 發行所 京城府初音町二〇〇 綠旗聯盟 振替京城一六〇〇二番 定價二十錢 送料一錢

新刊紹介

▲同胞愛 十二月號 發行所 朝鮮總督府內務局社會課內 朝鮮社會事業協會 振替京城一四四五四番 定價二十錢

▲人文評論 送年特輯號 發行所 京城府光化門通二一〇 人文社 振替京城二八六三三番 定價五十錢 送料二錢

▲朝鮮商工獎勵館報 十一月號 發行所 京城府南大門通四丁目三五 朝鮮總督府商工獎勵館內 朝鮮商品調査硏究會 金價十錢

▲警察朝鮮 十二月號 發行所 京城府外崇仁面貞陵里三七八番地 朝鮮社 振替京城一六五九四番 定價二十錢

世界의 귀

蘇聯人의 讀書熱 … [illegible]

戰時下産業人은 視力을 强化하라

★工場鑛山에 眼疾이 激增된다

戰時下에 잇는 産業戰士들의 勞苦는 平常時에 比하야 몇倍나 더 苦勞될것입니다. … [illegible]

職場

眼疾

眩暈

結膜

眼球

視力

… [illegible]

夜業精密한 일은 眼精을 疲勞시킨다

眼精疲勞의 爽快한 治療法

全神

… [illegible]

職業婦人의 눈은 抵抗力이 弱하다

事務

男性

充血

失明

諸種

… [illegible]

定價二十五錢 四十五錢 鮮滿藥房百貨店에 잇스며 總代理店 東京日本橋本町株式會社 玉置商店 (振替東京七二)

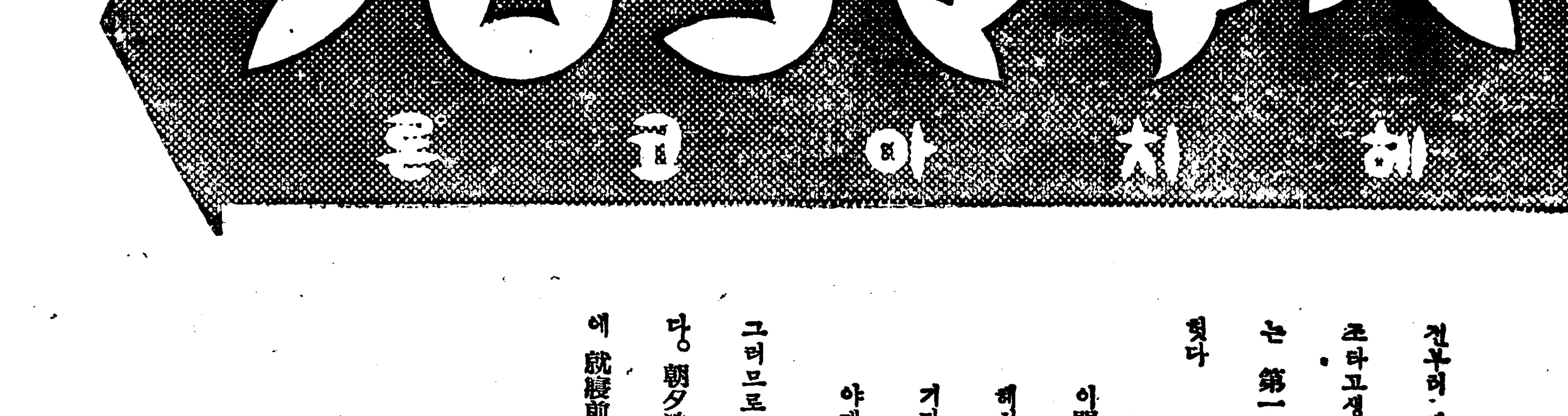

素肌美를 露하는 化粧水效用, 效果 萬能, 一家에 一瓶의 必需品이다

아름다운 素肌는 이러케생긴다!

전부터 헤치마의물은살결이조와지는데 第一조타고생각해왓다. 그러나 그것을어떠케쓰면는 第一效果가잇는가는 이제까지硏究되지안헛다

이問題를完全히解決한것이 헤치마코론이다

헤치마코론은 헤치마의물을 化學分析하야 거기다素肌에가장 有效한各種美肌劑를 配合하야맨든化粧水이다

그러므로 素肌美를爲하야第一完全한 化粧水다 朝夕洗顔한뒤 入浴後全身에 열분化粧下에 就寢前에 쓰시면빗나는 素肌가생긴다

本舖·東京· 株式會社 近源商店

稅制改革의內容 ①

法人稅새로設定

個人臨時利得稅率 百分의三十

選擇主義의計算例

靑木藏相은 現下의 金融界의 情勢에비추어 第二種所得의 綜合課稅兩建을 選擇主義로하엿는데 이로因하여 第二種所得을 綜合課稅一本으로하고자한 主稅局試案은 稅收假定額이 二千五百萬圓이엇는데 一千五百萬圓으로 減少되엇다. 다음에 所得額 二萬五千圓의 境遇 其中五千圓이 利子所得인 境遇의 負擔額을 計算해보기로하자。

綜合課稅의 境遇는 五千圓의 四割을 控除한 三千圓에다가 一般所得稅의 二萬圓을 超過하는 所得의 稅率인 百分의二十五를 乘하게되므로 其金額은 七百五十圓으로된다。이에 分類所得稅의 稅額五百圓을 加한 千二百五十圓이 稅金으로된다 源泉課稅의 境遇는 五千圓에다가 百分의二十五 分類所得稅의 十、一般所得稅의 十五의 比例稅를 乘하게되므로 千二百五十圓의 稅金으로된다。그러므로 綜合課稅에 依하나 源泉比例課稅에 依하나 稅額은 差違가 업다 다음에 所得이 三萬五千圓인데 其中 五千圓이 利子所得인 境遇에 綜合課稅에 依하면 如左하다 一般所得稅로서 五千圓의 四割을 控除한 三千圓에다가 百分의三十(一般所得稅의 三萬圓을 超過하는所得의稅率)을 乘하게되므로 九百圓으로된다 이에 分類所得稅의 五百圓을 加한 千四百圓이 稅金으로된다。이에對하여 源泉課稅에 依하면 五千圓에다가 百分의 二十五를 乘하게되므로 其稅金은 千二百五十圓이된다 그러니까 源泉課稅에 依하는便이 百五十圓이나 有利하다。

以上으로써 個人所得稅의 解說을 마치고 다음으로 法人에對하여 說明하려한다 從來는 法人의稅金은 第一種所得稅 法人資本稅及 法人資本稅이 잇섯는데 今般이것을 全部廢止하고 法人稅를新設하엿다。

法人稅

一、法人稅의內容은 如左하다。法人은 法人의所得及資本에對하여 課稅한다。

二、其稅率은 如左하다。所得金額의 百分의十八、資本金額의 千分의一·五

但稅法施行地(卽內地)에 本店또는 主된事務所를 두지안흔法人에對해서는 所得金額의百分의二十八程度로한다。法人稅는 所得金額의百分의二十으로豫定되어잇섯는데 이것을百分의十八로 輕減하여 이로써稅收는 五千萬圓이나 減少되엇다 二課稅所得二十五億圓에對하여 二分의 減少로서 五千萬圓의減收로된다。

三、法人의所得의計算上 法人稅는 이것을損金에算入치안는것 法人의課稅所得은 當該事業年度의 益金에對한 臨時利得稅를 控除한것

四、前事業年度에對한 臨時利得稅는 當該事業年度에서 생긴 利益에對하여 當該年度의 所得計算上 이것을 損金으로算入할것

五、現行淸算所得中 積立金及不課稅所得으로부터 成立된 部分에對해서는 法人稅를 課稅치안는다 卽現行淸算所得의 (가)로 淸算所得의 稅率은 百分의十二·五로되어잇는데 今回는 이것을廢止하엿다。

六、法人이 밧는 配當及利子에 對한 分類所得稅는 法人의所得에 對한 稅額으로부터 이것을 控除할것。이것은 二重課稅는 되지 안는다 그래서 이러한 境遇에는 十八萬圓으로부터 分類所得稅인 五萬圓을 控除한 十三萬圓을 納付하면된다。

七、法人稅는 前各項에 規定한 事項外에 大體로 現行의 第一種所得稅及法人資本稅의 例에 依하기로되어잇다。

資本金이 一千萬圓으로서 利益率이 二割인 會社의 法人稅는 如左하다。

資本金의 千分의一·五로서 一萬五千圓

利益金二百萬圓의 百分의十八로서 卅六萬圓 合計卅七萬五千圓이 法人稅로된다。

다음은 法人의臨時利得稅와 個人의 臨時利得稅인데 이것을 臨時利得稅로 區分한다。

法人臨時利得稅

法人의臨時利得稅는 從來의 臨時利得稅와 現行第一種所得稅中의 超過所得稅를 統合한것으로서 其骨子는 如左하다。

一、法人의利得은 利益中基準配當率을超過한 金額及資本金額(積立金을包含함)의年一割을超過한金額으로함。

二、法人의 利得金額은 이것을 左의 各級으로區分하여 大體로左記程度의 稅率에 依하여 課稅할것。

(가) 資本金額의 年一割을超過하고 基準利益率以下의 部分 百分의二十五

(나) 基準利益率을 超過하고 資本金額의 年三割以下의 部分 百分의四十五

(다) 資本金額의年三割을 超過하는 部分 百分의六十五

但 資本金額十萬圓以下인 小法人에對해서는 右의 稅率을 各各百分의十씩 輕減할것

三、法人의基準利益率은 昭和九、十、十一의 三個年(現行臨時利得稅와 同樣)의 平均利益率에 依할것 但平均利益率이 年一割未滿일때에는 年一割로써 基準利益率로하고 또는平均利益率이 年二割을超過하는때에는 年二割로써 基準利益率로할것

四、法人의利益의計算上 臨時利得稅는 이것을 損金에 算入치안는다。

個人臨時利得稅

다음은 個人臨時利得稅인데 其骨子는 如左하다。

一、個人의 臨時利得稅는 現行臨時利得稅(昭和六年以前三年間의 平均利得을 超過하는 利得에 對한 課稅)를 廢止하고 昭和九、十、十一의 三個年(現行)의 平均利益을 超過하는 部分을 利得으로하고 百分의三十의 稅率에 依하여 課稅할것。

二、平均利益이 업는者 또는 平均利益이 現年度의 利益의 三分의一(七千圓未滿인때에는 七千圓)에 達하지 못하는者에 잇서서는 現年度 利益의 三分의一에 該當하는 金額(七千圓未滿인때에는 七千圓)으로써 平均利益으로한다。

三、個人의 現年度의利益이 一萬圓未滿인때에는 臨時利得稅를 賦課치안는다。

四、個人의 利益의計算上 臨時利得稅는 이것을 必要經費로 算入치안는다。

이七千圓은 主로商賣人을 爲한것으로 七千圓으로 引上하여 三分의一까지 引上하게된것은 個人에 對한 平均利益이 업는것을 考慮한것이다。다음에 實例를 들어보면 昭和九、十、十一의 三個年間 平均利益이 十萬圓인데 昭和十四年의 利益이 二十萬圓인 境遇에는 二十萬圓으로부터 十萬圓을 控除한 十萬圓에 對하여 百分의三十을 課稅하게되므로 其稅額은 三萬圓으로된다。——계속——

三百萬石程度로 各道過剩米買上

三千人의職員을配置

總督府에서는 戰時下朝鮮內에잇서서의 食糧不安을 一掃하기爲하여 食糧의 全面的統制를强化하기로되엇다。湯村農林局長이 渡東하여 中央과도折衝한結果에 依하여 雜穀의輸移入及米穀輸移出數量도 決定되고 朝鮮內의十五米穀年度에잇서서의 食糧供給量도 確定되엇스므로 드디어食糧全般에對하여 統制하기로하고 農林局에서 目下具體案을作成中인데 米穀統制의骨子는 如左히 進行하기로되엇다 卽

一、各道로하여금 各道의消費量을넘기고 過剩米를 全部買上케함

一、各道는 配給組合으로하여금 過剩米를 買上하고 總督府의指示에依하여 이것을移動할것

一、各道의買上資金은 一部는低利資金에依하고 一部는銀行資金에依함

一、買上에要하는 諸費用其他의 損失또는 價格騰落에依한損失은 國庫에서負擔함

그리고 右買上의對象으로하는米는 輸移出米百五十萬石 朝鮮內道間移動分百五十萬石 合計三百萬石인데 右資金은 例年五百萬石內外가 出廻期에잇서서 貯藏되어잇섯던만큼 이것이 金融界를壓迫하리라고는생각되지안는다 一方雜穀에對해서는 朝鮮內에서生産된것은 거의自家消費에 屬하여잇서 移動量이極히 少量일것이므로 買上과가튼手段을取하지안코 統制는道에一任하고 單只輸移出雜穀만을 雜穀中央配給組合에依하여 統制하는 旣定線에沿하여 統制를進行시킬方針이다 이때문에 總督府及道에서는 職員을 增員시키기로 決定하고 總督府及道에 食糧配給課또는 係를두기로 決定하엿는데 右增員은 單只總督府道뿐아니라 邑面에도 미치는것으로서 約三千人程度의 增員이 豫想되어 右에要하는 費用은 豫備金으로부터 支出하기로 財務局의 諒解를어덧다

移入雜穀도 公定價嚴守

湯村農林局長 談

年內移出米는 政府에直接引渡케될것이다 米雜穀의受渡方法、價格、期間、受渡方法其他는 內地와協議한後 決定할터인데 內地로부터 雜穀을바들時는 朝鮮內의公定價格以下일것 農林省의 買付價格이 渡價以上이면 差額은 內地에서 負擔할것 從하여 朝鮮內의雜穀價格은 現在의公定價를 堅持할方針이며 絶對로變更하지안흘方針이다

奉祝展覽會 專賣局出品

專賣局에서는 明春一月九日부터 東京新宿 伊勢丹百貨店에서開催되는 紀元二千六百年奉祝展覽會朝鮮館에 參加하고자 準備를 進行시키고잇는데 이지음出品物을決定하고 지난十六日係員이 携帶渡東하엿다 出品物은 朝鮮專賣事業의特色 人蔘의模型外에 紅蔘標本 天日鹽田模型等이다

南滿紡績創立

南滿紡績株式會社(資本金一千萬圓 四分의一拂込)는 十八日午後二時부터 京紡本社에서 創立總會를 開催하고 創立에關한一切事項을 附議可決하엿다 同社는 滿洲奉天省蘇家屯에 約十五萬坪을 買收하고 一萬五千錘의工場을 來年에建設 昭和十六年春부터 操業開始豫定인데 生産能力은 綿紡紡績機一萬五千錘、廣幅力織機一千臺 綿絲十四番手約四萬梱 綿布(粗布)六十萬反 製造計劃인바 同社陣容은 如左하다

▲取締役社長 金季洙 ▲取締役 高元勳 閔奎植 崔斗善 朴興植 ▲監査役 方台榮 玄俊鎬 金思演 ▲相談役 韓相龍 ▲支配人 郭基鉉

中央無盡契約 一億突破?

中央無盡의 無盡契約高는 年內一億圓을 突破할豫定인데 全國無盡에서는 東京의 相生無盡이 現在一億三千萬圓의 契約高를 가지고잇서 全國第二의大社인데 地方無盡의 合倂이完成되면 全國第一로 될것이다

公森鮮銀副總裁 辭表를提出

鮮銀副總裁 公森太郞氏는 今般中國聯銀行으로轉出하기爲하여 松原總裁에게 辭表를 提出하엿다 同氏는 昭和十二年 興業銀行筆頭理事로부터 鮮銀副總裁로 就任하여 그동안 鮮銀의 大陸發展에도 만흔役割을 遂行하엿는데 氏의 轉出은 朝鮮內關係로보더라도 愛惜한바가 잇다 그後任은 大藏省으로부터 轉出說이 有力한데 入間野銀行局長의 就任說이 擡頭되고잇다

經濟解說 物資使用收用令

昨年十二月二十八日의 第四回國家總動員審議會에서 可決된 國家總動員法第十條의 總動員物資의 使用及收用에 關한 勅令은 其後法制局에서 審議中이던바 드디어 十二月十六日에 公布되어 오는 二十日부터 施行하기로되엇다。審議會에서 案의 要綱을 決定해노코서 勅令으로 法制化되기까지 約一年이나 걸렷다는것은 어떠한 特別한 事情이잇는것가티 보히나 實際로는 要綱은 決定햇지만 現在까지의 情勢로서는 物資를强制的으로 使用收用하는것은 實際問題로서 거의 其必要가 업섯든때문이다。單只昨年末에 對하여 議會關係를 考慮한 政府가 當時發動이 豫想되는 條項을 一括하여 審議會에 附議해두고서 其後必要에 應하여 順次로勅令化해왓섯는데 元來이使用收用條項에는 現實的必要性이 認定되지안헛스므로 法制局에서도 他法令의 審査를 先行하여 이것은 審査하려고 미루어온것이 實情인모양이다。그러나 審議會에서 要綱만決定해두고서 勅令化하지안는것은 재미업다는 意見이 擡頭되엇스므로 一年만에 法制化되엇다。

이에基하여成立된『總動員物資使用收用令』의全文은旣報와갓거니와 그要點을보면如左하다。

第一、主務大臣은 軍用에 供하는物資 其生産或은修理에 要하는物資 또는命令으로定한總動員物資를 使用또는 收用할수잇슴. 主務大臣은 前項의 物資를 使用또는 收用하려는때에는 內閣總理大臣과 協議할것

第二、主務大臣은 總動員物資를使用또는 收用하려는때에는 當該物資의所有者(不得已한境遇에는 占有者)에 對하여 使用令書또는 收用令書를送達할것

第三、前號第一項의境遇에 잇서서는 主務大臣은 當該物資에 對하여 權利者에 對하여 이러한 權利를 通知하고 또이것을 公告할것 使用또는 收用된 總動員物資에 對하여 權利者는 前項의公告가 잇는날로부터 一個月以內에 其命令으로서 定한事項을 主務大臣에게屆出할것

第四、總動員物資의 引渡를 밧는때에는 所有者 또는 管理者에게 調書를交付할것

第五、總動員物資를 使用할 境遇에는 其權利는 當該物資를 引渡한時期에잇서서 政府는 이것을取得하고 其他의權利는 使用의期間 其行使를停止시킬것

總動員物資를 收用할때에는 當該物資를引渡한時期에잇서서 其所有權을取得하고 其他의權利는 消滅시킬것

第六、補償의損失은 使用또는收用으로因하여 通常生할損失로할것

第七、使用또는 收用한物資가 目的의 境遇에잇서서는 政府는 交附할補償金을 供託할것 先取特權者、質權者又는 抵當權者、質權者又는財團抵當權者

第八、行政官廳은 使用又는收用할 總動員物資에 關하여 報告를徵收하고 또는 當該官吏로하여금 場所에 臨檢하여 當該物資 帳簿書類其他必要한 物件을檢査케할수잇게할것

第九、本令中 主務大臣이라고잇슴은 必要한境遇는 陸軍大臣 또는 海軍大臣으로할것

第十、外地에잇서서도 前各號에 準하여 本令을 實施할것

本令中 가장眼目이되는것은 第一의規定이며 其他는 이에附隨하는 手續規定이다。使用或은 收用을必要하다고認定하는 大臣이 當該物資를 使用하기로되어잇다 今後이使用收用條項이 實際問題로 實行하게될는지가 問題이다. 現在까지의 實情으로서는 前述한바와가치 이條項의 發動을 必要로하기까지 情勢가 切迫되지안헛스며 또앞으로도 이條項에依치안코도 民間의 協力으로 안될事態에는 이르지안흘것으로 보인다。그러나 近來物資의 需給關係는 全般的으로 顯著한 不均衡을 惹起하고 잇스므로 不均衡을 匡正하기 爲하여 必要한 物資其他總動員物資의 使用收用이 切實히 必要하게 되는 때가 오지안는다고 할수업다 이러한 法規가 到來한다는 것은 아니다。

事變前月物價보다 五割二分의暴騰

十月보다二分七厘高의新記錄

京城十一月都賣物價

鮮銀調査=十一月中의 京城都賣物價指數는 一七七·六七(昭和十一年平均基準)으로서 十月에比較하면 物價停止令의 實施에도 不拘코 二分七厘一毛高 比前年同月一割八分一厘七毛高 事變前月인 十二年六月에比하여 五割二分二厘三毛의 大幅暴騰이엇는바 이제十二年以降月別指數를보면如左하다

總平均指數比較

	十四年	十三年	十二年
一月	一四八·五四	一三二·一六	一一二·八二
二月	一五三·二六	一三三·八二	一一三·五七
三月	一五四·一八	一三七·九九	一一三·七四
四月	一五六·四三	一三一·〇一	一一七·二六
五月	一五九·三三	一三六·四三	一一五·八六
六月	一六〇·八四	一三九·八四	一一六·七一
七月	一六三·四八	一四八·一六	一二六·三三
八月	一六五·三九	一五二·五二	一二七·八〇
九月	一七〇·四〇	一四八·六九	一二八·三五
十月	一七二·八七	一五一·一三	一二八·〇二
十一月	一七七·六七	一五〇·三五	一三〇·〇七
十二月	—	一四七·七四	一三〇·九六

穀物筆頭로

衣食住用品一齊高

이제十一月中 京城都賣物價의 指數를 十月과比較해보면 調査品目八十種中 騰貴가二十四品 低落十品 不變四十六品으로서 商品類別은 穀物一割二分七厘高를 筆頭로 建築材料 五分八厘三毛 燃料五分六厘九毛 肥料四分九毛 織物原料 二分三厘 高로 이 注目되엇다

京城商議議員總會

京城商工會議所에서는 十八日午後四時부터 議員總會를 開催하고 一、退任議員表彰에關한件(前會頭賀田治直氏表彰)

寸鐵

▼各道의過剩米를 買上한다고. 全食糧의 需給推算이서게되엇스니 當然한 措置.

▼흔치는 못하더라도 配給이나 圓滑해야할것.

▼小作料는 新制되고 三千人의 새官吏가 邑面으로 퍼진다고 米專賣制는 이래저래準備되어가는中.

▼日銀券、鮮銀券은 增發競爭 대목고비에는얼마?

▼官、民은 論할것업시 惡性인플레防止에 努力하라.

內地漁業用具 配給統制實施

漁業組合中央會理事石谷實次郞氏는 去二日渡東하여 各方面과 折衝中이던바 最近歸京하엿는데 如左히 말한다。內地에서는 日本網漁網製造會社를 設置하고 漁業用具의 配給統制를하고잇다 卽全漁聯其他에 要望하여 朝鮮에도 內地의工場을 誘致하여 自給自足을圖할생각이다

一、原材料를 各工場에 從來의 實績에따라 分配하여 製造시키는데 商工省에서査定하고잇다 그加工賃에 對하여는 統制로서 價格이統一되어 商取引은 絶無狀態에잇는데 製品의 素質은 低下되고 生産은 不足하고잇스므로 로적이부터 注文하여 주지안흐면안된다 內地에서는 各府縣에 商業組合을 設置하고 配給을하고잇는데 對朝鮮과의關係에對하여서는 移出組合을設置하고 從來의 緣故關係에依하여 當分配給을 밧기로되엇는데 將來性이 적으므로

石油販賣組合創立

全朝鮮의 石油配給統制一元化

지난十四日에 開催한 朝鮮商工會議所臨時總會 未報告의件에 附議하엿다 朝鮮石油販賣同業組合의 設立을보아 本月七日附總督府의 認可가잇섯는데 同組合에서는 二十二日午後一時 京城商工會議所에서 創立總會를 開催한다

鮮銀券又復膨脹

日銀券三十億에肉迫

十八日에 繰越된 鮮銀發行券은 新記錄을 又復更新하엿다 卽 四億三千二十一萬五千圓으로 十六日繰越高에比하면 六百十六萬三千圓의 激增이며 限外發行도 四百六十萬一千圓이나 增加되어 三千四百二十萬二千百三十九圓이엇다 또日銀券도 急膨脹을 거듭하여 十八日에 二十九億三千三百十三萬二千圓으로 前日에比하면 二千六百九十七萬九千圓의 膨脹이엇다

京南鐵道增配意向

私鐵業績은 全面的으로好調를 繼續하고잇는데 가장好調를 보이고잇는 京南鐵道와가튼것도 前期以來의 增配로 잇서서 大體로 認可될 形勢이다 鐵道當局의 態度가 問題되어잇다 朝鮮鐵其他의 增收、新私鐵의 增配로 잇서서 大體로認可될形勢이다

今日의市勢 十八日

株式 實氣漸加 續進

前場上進 今朝는 東新이 一圓一高인 百四十七圓四 鐘新五高인 百八十七圓二 鐘新九高인 百二十二圓六에 上寄하엿고 後場은 東新은 다시八圓臺를 示現하고 結局東新百四十八圓四 大新七十八圓四 鐘紡百八十七圓九 鐘新百二十二圓四에 强調大引

後場一息 後場은 東新一高인 百四十八圓五 鐘新一低인 百二十二圓三에 區區寄付後 高値不變으로 凡化되엇다

雜株買의刺戟

日銀 鮮銀券을 通한 猛烈한 것이잇서 日銀券의 膨脹은 年末特殊發行高는 三十七億圓을 突破할 形勢이라 하여『인플레』의 各層浸潤은 顯著한것이잇다

現物强調

最近의『인플레』景氣는 顯著한것이잇스므로 鮮株諸株가 旺盛하여 諸株는 一齊히 上進하엿다 [illegible]

市場所感

株……『인플레』高潮로 그 [illegible]

橫濱生絲後場臨休

[illegible]

今日財界 十八日

[illegible]

海外經濟

[illegible]

京城物價 十八日

[illegible]

今日現株市勢(正午調)

[illegible]

東京國債

[illegible]

株式

[illegible]

京城雜穀 / 京城正米 / 正租 / 金銀價 / 對外爲替 / 京城綿絲布 / 滿洲商況 / 棉花 / 綿布 / 生絲

[illegible]

許可 總督府
金銀買
社會 金銀買賣
京城南大門通一ノ九五(黃金町入口)
受引·金料底吹灰·金化靑

防寒用羅紗オーバー
◎米國製直輸入品!! 中古米國製中折帽子
舶來純毛品 ベロアー帽子 四圓九十錢 色…黑、茶、鼠
本品は米國より輸入したる中古舶來帽子をクリーニング加工し最新流行型に調製し大衆向高級品新品なれば三十圓の中古品
ソフトファー帽子 色…黑、茶、鼠 四圓二十錢
◎兩前型黑、紺、ラシヤオーバー(綾絹總裏付) 並品 十一圓五十錢 寸法 二尺八寸 三尺
◎兩前型黑紺ラシヤオーバー(綾絹總裏付) 最高級 十七圓三十錢 寸法 二尺九寸 三尺一寸
◎黑紺ベロアー兩前オーバー(總裏付) 最上品 廿二圓五十錢
◎霜降ラシヤ片前オーバー(綾絹總裏付) 上品 十六圓五十錢
◎高級スコッチ片前オーバー(綾絹總裏付) 最優品 廿五圓八十錢
◎兩前霜降ラシヤオーバー(總裏付) 上品 十七圓三十錢
◎兩前型スコッチオーバー(總裏付) 最上品 十九圓五十錢
◎最高級霜降スコッチ兩前オーバー 廿六圓八十錢
●不向の節は御取替又は返金御自由
名古屋市東區淸水町局前
御誂屋 松山合名會社
電話東六二 二九番 振替名古屋一一五一一番

ニキビ・ソバカスに
レポスキン
여드름으로 困難밧는분
여러가지原因이잇는데 여드름이만흔것은 皮膚의新陳代謝가 原活하지안흔것이 原因입니다 레포스킨은 여드름의原因을 根本的으로 除去하는 것입니다 (以下 [illegible])
定價 中 ·90 大 1·80
(各地藥店 化粧品店에잇스나 品切時는 本舖로申込하십시오)
東京市麴込千駄木町 本舖 ギンシ化學硏究所
名古屋市中川區八〇町

京城鍾路二丁目
時計 完全修理
普信堂時計舖